

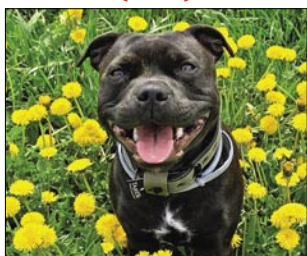

**OZNÁMENÍ**  
o hromadném  
očkování psů  
proti vzteklině

(str. 4)



**Szkoła Podstawowa  
i Przedszkole  
z Polskim Językiem  
Nauczania  
w Olbrachcicach**

(str. 12-13)



**SPORT**  
Pétanque:  
rekapitulace  
minulého roku

(str. 14)



## Vážení spoluobčané,

náš život dále pokračuje v nejistotě ovlivněn pandemií. Negativní dopady jsou vidět všude. Pevně věřím, že když budeme solidární a pokorní, tak se ještě letos dostaneme alespoň částečně zpět do normálu. Týká se to zejména škol, sportovišť a mnoha dalších odvětví, která nemohla realizovat svoje aktivity.

V závěrečné fázi jsou práce na Dělnickém domě. Období sucha vystřídalo období dešťů, což má negativní dopad na zahájení prací na přilehlé zahradě a parkovišti. Doufejme, že léto bude příznivější a vše se podaří včas dokončit, zároveň vybrat schopného provozovatele, abychom se na podzim mohli vrátit do zcela nových prostor v celém areálu.

Chtěl bych rovněž touto cestou opětovně poděkovat všem zodpovědným občanům, kteří v zimním období ekologicky topili a nyní budou tradičně zvelebovat svoje zahrádky a pečlivě udržovat trávníky a vše zelené kolem. Tyto vaše aktivity velice pozitivně dopadají na celkový vzhled obce, což nám po celý letošní rok připomínají vaše fotografie v obecním stolním kalendáři. Zároveň bych chtěl vyzvat ty jedince, kteří ještě nestačili dát do pořádku svá topeniště, aby tak neprodleně učinili, neboť od roku 2022 bude platit nová legislativa, která bude umožňovat tento nešvar postihovat.

Na závěr mi dovolu citovat slova neznámého autora, která plně vystihují dnešní situaci:

„Ve všem lidském konání je důležitý výsledek. Nejen nápad, ideologie nebo vznešené přání. Postarat se aspoň sám o sebe a o děti do jejich dospělosti, nedělat dluhy a plnit sliby. Něco dokončit

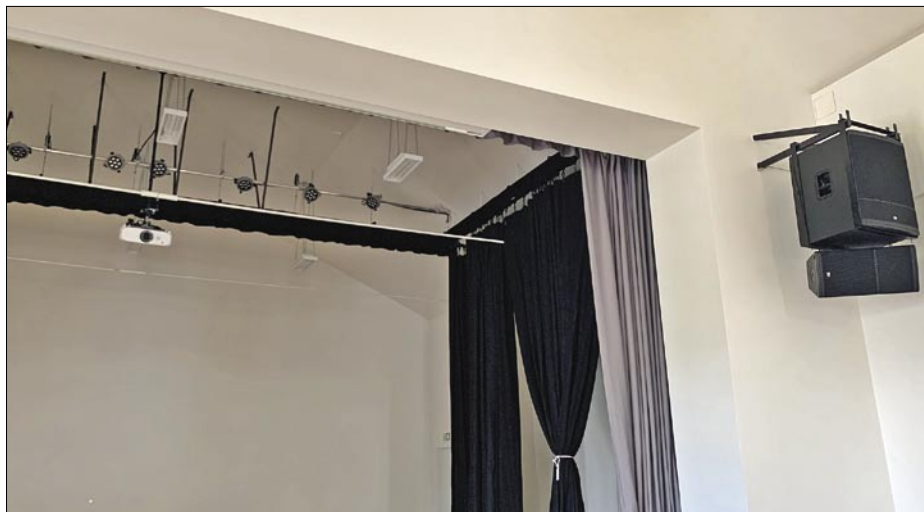

*Rekonstrukce Dělnického domu se blíží k závěru.*

a vybudovat. Za námi, aby pak zůstala stopa slušnosti a v mezních situacích i osobní statečnosti“.

Dětem, ať řádně oslaví svůj svátek „Den dětí“ a všem, hezké slunné léto přeje **JINDŘICH FEBER, starosta**



### VÝZNAMNÁ JUBILEA MANŽELSTVÍ

Žádáme manželské páry, které v letošním roce oslavily nebo oslaví zlatou svatbu – 50 let manželství nebo diamantovou svatbu – 60 let manželství, nechť prosím informují matriku Obecního úřadu v Albrechticích, tel.č. 596 428 448 kl.14.

**IVETA CHODUROVÁ, matrikářka**

### MATRIČNÍ UDÁLOSTI

Prosíme občany, u kterých nastala v rodině matriční událost: **narození dítěte, uzavření manželství, změna jména či příjmení, úmrtí**, aby tuto skutečnost nahlásili na matriku Obecního úřadu Albrechtice, (1. patro). Děkujeme.

**IVETA CHODUROVÁ, matrikářka**

### ZMĚNA HODIN PRO VEŘEJNOST NA OBCENÍM ÚŘADU

Vážení spoluobčané, od měsíce června 2021 došlo ke změně otevírací doby pro veřejnost:

ÚŘEDNÍ DNY:

pondělí	8.00 – 12.00 hod	13.00 – 17.00 hod
středa	8.00 – 12.00 hod	13.00 – 17.00 hod

NEÚŘEDNÍ DNY:

úterý	8.00 – 11.00 hod	—
čtvrtek	8.00 – 11.00 hod	—
pátek	zavřeno	

S jednotlivými referenty si lze schůzky domluvit telefonicky (kontakty uvedeny na webových stránkách obce – záložka Kontakty). Pro podání je možno využít poštovní schránku před vchodem do budovy obecního úřadu.

**JARMILA ZATLOUKALOVÁ, tajemnice**

**RADA OBCE****za období od 4. 3. 2021  
do 6. 5. 2021  
projednala např.:**

- schválení přidělení veřejné zakázky na stavební práce s názvem „Areál Dělnický dům“ vybranému uchazeči s předloženou nejvýhodnější cenovou nabídkou společnosti DK-PLANT s.r.o., se sídlem Chotěbuzská 885, 735 43 Albrechtice, a schválení uzavření Smlouvy o dílo za cenu díla 5.531.949,- Kč bez DPH
- schválení uzavření Dodatku č. 1 ke Smlouvě o poskytnutí finančního příspěvku na zajištění dopravní obslužnosti území Moravskoslezského kraje veřejnou linkovou dopravou – oblast Karvinsko pro období 2021 – 2022 ve výši 159.491,- Kč
- přidělení bytu č. 12/805 v bytovém domě č.p. 805 na ul. Hornická v Albrechticích Ing. L.Jableckému
- schválení poskytnutí darů žadatelům o poskytnutí finančního příspěvku na provoz sociálních zařízení (týká se žádostí, o kterých rozhoduje rada obce)
- schválení podmínek „Záměru pachtu nebytového prostoru Dělnického domu, Hlavní 166, 735 43 Albrechtice, p.č. 457/1 a přilehlého areálu Dělnického domu p.č. 457/2, 458/4, 458/2, v k.ú. Albrechtice u Českého Těšína ( záměr zveřejněn v tomto čísle Albrechtických listů)
- schválení dodavatele k provádění výkonu TDI a BOZP pro investiční ak-

ci „Areál Dělnický dům“ Ing. Tomáše Karpaluza cenu 192.000,- Kč (vč. DPH) (po posouzení předložených cenových nabídek)

- schválení uzavření Dodatku č.2 Příkazní smlouvy o výkonu technického dozoru investora a koordinátora BOZP v rámci investiční akce „Rekonstrukce Dělnického domu čp. 166, ul. Hlavní, Albrechtice“ za cenu 2.299.900,- Kč (vč. DPH) se společností INGESTA, spol. s.r.o.
- schválení změny otevírací doby pro veřejnost (v tomto čísle Albrechtických listů z veřejného upozornění)
- schválení přidělení veřejné zakázky s názvem „Dělnický dům – nábytek“ vybranému uchazeči s předloženou nejvýhodnější cenovou nabídkou společnosti IMPRO – nábytek s.r.o. k pořízení dodávky v ceně 1.566.642,- Kč bez DPH

**ZASTUPITELSTVO OBCE****dne 30. 3. 2021  
projednalo např.:**

- schválení úpravy rozpočtu - Rozpočtové opatření č.1 rozpočtu obce Albrechtice na rok 2021 (znění úpravy je zveřejněno na webových stránkách – úřední deska)
- schválení Dodatku č. 6 ke smlouvě o dílo „Rekonstrukce Dělnického domu č.p. 166, ul. Hlavní, Albrechtice“ spočívajícího v úpravě ceny díla ve výši 49.300.580,21 Kč,- (bez DPH) za provedení prací a dodávky spojené s interiérem, které nebyly předmětem zadání a projektové dokumentace

- schválení poskytnutí darů žadatelům o poskytnutí finančního příspěvku na provoz sociálních zařízení
- odložení projednání bodu „Prodej pozemků p.č. 1469/16, 1469/17, 1469/18, vše v k.ú. Albrechtice u Českého Těšína (místní část Pacalůvka) na příští jednání zastupitelstva obce
- vyhlášení záměru prodeje pozemku p.č. 2426/1 v k.ú. Albrechtice u Českého Těšína (ul. Rakovecká)
- schválení darování vlastnických podílů k pozemku obci (dárce MUDr. F. Kalina a Ing.arch. P. Kalina)
- volbu přisedících okresního soudu na volební období 2021 – 2025 (z řad zájemců o tuto funkci)
- žádost občanů „o projednání záměru „Provoz na zpracování plastů, Albrechtice, říjen 2020“ firmou Rondo Past s.r.o. (věc ještě není uzavřena).

Usnesení z jednání Rady obce Albrechtice a Zastupitelstva obce Albrechtice jsou k dispozici na webových stránkách obce [www.obecalbrechtice.cz](http://www.obecalbrechtice.cz).

Na webových stránkách obce Albrechtice – [www.obecalbrechtice.cz](http://www.obecalbrechtice.cz) – úřední deska naleznete program jednání Zastupitelstva obce Albrechtice.

Materiály, které jsou na tato jednání předkládány, jsou uloženy nově – **cesta: [www.obecalbrechtice.cz](http://www.obecalbrechtice.cz), záložka Obec Albrechtice, ve svislé roletce sekce Zastupitelstvo obce, po rozkliknutí Materiály k projednávání**, kde naleznete potřebné materiály podle data jednání zastupitelstva

**JARMILA ZATLOUKALOVÁ,**  
tajemnice

**UPOZORNĚNÍ****Částečná a úplná uzavírka silnice III/4749 (Horní Suchá – Stonava)**

V termínu **od 1. června 2021 do 30. září 2021** dojde k opravě silnice II/475 – jedná se o hlavní spojnicí mezi Dvořem v Horní Suché a šachtou ČSM ve Stonavě. Oprava silnice bude probíhat ve čtyřech etapách.

- **V 1. a 2. etapě dojde k jednosměrné uzavírce silnice II/475.**
- **Ve 3. etapě dojde k úplné uzavírce silnice III/4749 v místě křižovatky se silnicí II/475 u obce Albrechtice.**
- **Ve 4. etapě dojde k úplné uzavírce silnice III/4749 v místě křižovatky se silnicí II/475 u obce Stonava.**

Objízdné trasy budou pro motoristy vyznačeny dopravním značením. Pozmě-

něný jízdní řád autobusů bude vyvěšen na zastávkách autobusu. Vymezený úsek uzavírek je vyznačen na situaci.

Prosíme občany o trpělivost a ohleduplnost.

(r)



## OZNÁMENÍ O HROMADNÉM OČKOVÁNÍ PSŮ PROTI VZTEKLINĚ

Oznamujeme občanům Albrechtic, že dne 9. 6. 2021 se bude konat hromadné očkování psů na níže uvedených svodech:

- 13:45 – 14:45 hod. před budovou základní školy, č. p. 20
- 15:00 – 16:00 hod. v parku na Zámostí
- 16:15 – 16:45 hod. na parkovišti u prodejny potravin – Pacalůvka (ul. Životická 491)

Vakcinace proti vzteklině stojí **150,- Kč**. Na základě novely veterinárního zákona je s účinností od 1. ledna 2020, očkování psa proti vzteklině platné pouze pokud je pes označen mikročipem, popřípadě označen číselným tetováním provedeným před 3. červencem 2011. Prosíme majitele psů o dodržování platných zákonných povinností.

**LUKÁŠ JABLECKÝ, referent životního prostředí**

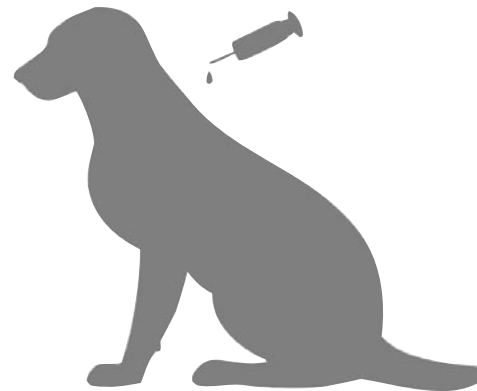

## OBEČNÍ POLICIE ZASAHUJE

Za poslední tři měsíce bylo strážníky OP přijato od občanů 23 oznámení, řešeno 20 přestupků na úseku silničního provozu, 3 přestupky dle §4/2 zák.251/2016Sb. porušení OZV č. 2/2019 „o pohybu psů“ a 3 přestupky dle §34/1 zák.240/2000Sb. v rozporu s §31/3 písm.c) nestrpění omezení vyplývajících z krizového opatření stanovených v době krizového stavu vyplývajících z USNESENÍ VLÁDY ČESKÉ REPUBLIKY.

➤ Dne 08.03.2021 v 16.53 hodin telefonicky oznámil K.R. z Albrechtic, že na ulici Středové se v jednom domě ve sklepe nachází minimálně 5 osob a dělají na místě nepořádek. Hlídka OP vešla do sklepa, kde sedělo 5 osob. Byli poučeni o svých právech a bylo jim sděleno, že porušují UVČR č.216, kdy se volně pohybovali na území okresu v době od 05.00 hod. do 20.59 hod. a nesplnili povinnost uloženou mimořádným opatřením ministerstva zdravotnictví z 26.02.2021, kdy se pohybovali ve vnitřním prostoru stavby bez předepsaného ochranného prostředku dýchacích cest. Všichni byli vyzváni k prokázání totožnosti a předložili doklady na jméno H.J., B.M., G.A., F.M. všichni z Albrechtic a slečna V.K. z Karviné. Nikdo nebyl ochotný vyřešit přestupek na místě, proto byla věc sepsána a předána správním orgánům a osoby byly vyzvány, aby se odebraly do svých domovů.

➤ Dne 09.03.2021 v 12.10 hodin telefonicky oznámila Z.J. z Albrechtic, že před několika minutami pracovnice OÚ Albrechtice zahlédla u svého vozidla zaparkovaného před kostelem podezřelé osoby. Když přišla k vozidlu, osoby skočily do svého přistaveného vozidla a ujely. Hlídka OP na místě zjistila, že se neznámí pachatelé pokusili z vozidla odcizit katalyzátor. Na místo byla

přivolána hlídka PČR Těrlicko, která si případ převzala. Hlídka OP poté zjistila z kamerových záznamů RZ, značku a barvu podezřelého vozu a toto předala hlídce PČR.

➤ Dne 07.04.2021 v 08.00 hodin telefonicky oznámil K.M. z Albrechtic, že po půlnoci v cca 00.15 hodin byl u jeho domu malý nakrátko ostříhaný muž s tetováním na krku a v ruce měl sekeru „Fiskars“ a obloukovou pilu a poprosil jej, aby mu zavolal Taxi do Stonavy. Muž na místě následně zanechal tyto věci a odešel. Hlídka OP vyrozuměla PČR Těrlicko s ohledem, že by věci mohly být získány krádeží. Věci následně hlídka předala jako nález na OÚ Albrechtice.

➤ Dne 23.04.2021 v 22.10 hodin telefonicky oznámil C.M. z Albrechtic, že v bytě nad ním probíhá nějaký mejdan a ruší noční klid. Hlídka OP po příjezdu zjistila v bytě hlasitou hudbu, hlasy a nadávky. Hlídka klepala a bušila na dveře, ale nikdo neotvíral. Použila teda výzvy k otevření dveří, ale stále nikdo neotvíral i když zpoza dveří byly slyšet hlasy. Po 40-ti minutách se dveře otevřely a z bytu vyšly 3 mladistvé osoby Ch.A. z Albrechtic, K.M. a H.D. oba z Ostravy. Přestupky dle §5/1 písm.a) zák.251/2016Sb. byly následně vyřešeny s osobami blokově.

➤ Dne 25.04.2021 v 00.50 hodin telefonicky oznámil anonym, že na ulici



Středové nějaký řidič najel na obrubník a nemůže se rozjet. Hlídka OP na místě zjistila nastartované vozidlo Škoda, které stálo napříč vozovkou a začalo couvat před vozidlem obecní policie. Po chvíli vozidlo zastavilo a na místě řidiče seděla ve zjevně podnapilém stavu žena a nebyla schopná komunikace. Na místo byla přivolána hlídka PČR Těrlicko, která si případ převzala.

➤ Dne 04.05.2021 v 16.01 hodin telefonicky oznámil Z.R. s Albrechtic, že za domem č.p.666 na parkovišti u „Gumoka“ stojí poškozené vozidlo černé barvy a nějaký výrostek po autě skáče a ničí jej. Hlídka OP na místě zjistila, že u „Gumoka“ sedí mladiství a na dotaz, co zde dělají a kdo ničí černé vozidlo, uvedli, že jim to dovolil majitel. Jednalo se o nezletilého F.D. a mladistvé H.J., N.D., G.A. všichni z Albrechtic. Hlídka pořídila fotodokumentaci vozidla a šla se doptat majitele, který nic takového nepotvrdil. Hlídka věc sepsala a postoupila Komisi k projednávání přestupků obce Albrechtice.

➤ Dne 04.05.2021 v 18.50 hodin osobně oznámil F.O. z Albrechtic, že našel na ulici Hlavní zavírací nůž. Hlídka OP nález převzala a předala na OÚ Albrechtice.

**Vrch. insp. Daniel Wróbel  
velitel OP Albrechtice**

## OBEC ALBRECHTICE

zveřejňuje



podle ustanovení § 39 odst.1 zákona č.128/2000 Sb., zákona o obcích, ve znění  
pozdějších předpisů,

**Záměr pachtu nebytových prostor - Dělnický dům čp. 166, parc.č. 457/1,  
a Areál dělnický dům, parc.č. 457/2, 458/4, 458/2 v k. ú. Albrechtice u  
Českého Těšína, zastavěná plocha a nádvoří, ostatní plocha**

K upřesnění parc.č. a rozměrů dojde na základě kolaudačního rozhodnutí.



Ve stavbě občanské vybavenosti s čp. 166 se mimo jiné nachází sál, jeviště, restaurace, zázemí baru, salónek, kuchyně se spotřebiči, sklad, sklep a jiné.

Předpokládaný termín zahájení provozu - 1.9.2021.

**Podmínky pachtu:**

- Pachtovné ve výši minimálně 30.000,- Kč měsíčně (v ceně nejsou zahrnuty provozní náklady – el. energie, plyn, vodné, stočné, srážková voda, odvoz odpadů. Tyto provozní náklady si pachtýř hradí sám a zajistí si je přímo s jednotlivými dodavateli)
- uchazeč musí být plátcem DPH

**Nabídky uchazečů musí obsahovat:**

- potvrzení k registraci DPH
- podnikatelský záměr využití nebytových prostor za dodržení podmínky provozování hostinské činnosti
- živnostenské oprávnění k provozování hostinské činnosti
- potvrzení o bezdlužnosti vydané příslušným finančním úřadem, zdravotní pojišťovnou, OSSZ
- návrhy provozní doby

Rada obce Albrechtice si vyhrazuje právo nevybrat žádnou z předkládaných nabídek.

Předkládané nabídky zasílejte nejpozději do 30.6.2021.

Záměr pachtu byl schválen usnesením Rady obce Albrechtice číslo 61 bod 6-2)/61 ze dne 22.4.2021

Ing. Jindřich Feber  
starosta obce



# Šiju boty do roboty...



Už více než rok žijeme v poněkud jiném režimu, než jsme byli celý život zvyklí. Naučili jsme se za tu dobu mnoho – nosit roušku, respirátor, desinfikovat si ruce, víme, co je to lockdown a on-line výuka, výdejní okénka místo restaurací či knihoven, dále jsou tu testovací centra, očkovací centra atd. atd... Ale snad už nám konečně na konci koronatu nelu bliká to světýlko naděje a život se pomalu bude vracet alespoň trochu k normálu. A abychom z toho Covidu nebyli tak skleslí, naše politická scéna nás baví absurdními divadelními kusy – máme tu lýtý předvolební boj, okořeněný špionážní a velezrádnou aférou, k tomu se jako houby po dešti objevující adepti na post nejvyšší... Co z toho vzejde, je ve hvězdách.

Ale my dnes zůstaneme pevně na zemi a to doslova – u bot. Před čtyřiceti lety, v roce 1981, ukončila v naší obci činnost provozovna n.p. Svit Gottwaldov, která se zabývala šitím svršků obuvi.

N.p. Svit v rámci zvýšení pracovních příležitostí pro ženy v oblasti těžkého průmyslu založil na Ostravsku několik svých provozoven. V naší obci byly pro tento podnik adaptovány dvě budovy bývalých brigádnických ubytoven – dnes Dům s pečovatelskou službou a budova, ve které je kadeřnictví a sídlo Obecní policie. Do provozu byla uvedeny tři šicí dílny, ve kterých bývalo v dvousměnném provozu zaměstnáno až 200 žen. V těchto dílnách se šily pouze svršky obuvi – obuv se dokončovala v dílnách mateřského závodu v Gottwaldově. Obuv, které se dotýkaly šikovně ruce místních žen, se prodávaly hlavně do států tehdejší RVHP, dovážely se ale také do Německa, Velké Británie a do severovýchodních států. Jen málo z této pro-

dukce se prodávalo u nás. Silo se především z umělých materiálů, z barexu, méně pak z pravé kůže. Počet zaměstnankyň se pohyboval podle náročnosti vzorů. V roce 1974 bylo vyrobeno 859.745 párů obuvních svršků ve 44 vzorech.

V roce 1976 bylo vyrobeno 870.150 párů svršků. Kromě toho místní provozovna vypomáhala také sesterským šicím dílnám v Horní Suché, aby byl včas a rovnoměrně splněn poslední rok 5. pětiletky. Dílna č. 1721 byla v téže roce vyhodnocena jako nejlepší v celém obuvnickém závodě Svit v kvalitě obuvi pro vývoz do SSSR. Kolektiv pracujících této dílny byl vyvěšen na tabuli cti na Krajské odborové radě a byl vyznamenán prezidentem republiky řádem Za zásluhy o výstavbu. Tato dílna měla patronát nad družinou polské školy – škola dostávala od patrona odpad materiálu pro ruční práce, děti dostávaly dárky k Mezinárodnímu dni dětí a na oplátku připravovaly programy k MDŽ. Ve všech dílnách pracovaly brigády socialistické práce, dílna č. 1721 soutěžila o získání stříbrného odznaku, další dvě dílny pak o bronzový odznak.

V roce 1978 bylo vyrobeno 923.220 párů obuvních svršků, v roce 1979 pak 895.575- v tom bylo i 40.000 párů nad plán na výpomoc dílnám v Gottwaldově. V roce 1980 od pololetí pracovaly už jen dvě dílny, třetí dílna se přestěhovala do nově vybudovaného závodu v Havířově, kam v roce 1981 přešly i zbývající dvě. Stavba tohoto závodu byla zahájena v roce 1976 a podle plánu měl vyrábět měsíčně pět milionů párů svršků a zaměstnat přes 1.300 žen.

Mateřská firma Svit – dříve Baťa – byla založena 24. září 1894 ve Zlíně třemi

sourozenci Baťovými. Zprvu se zabývala výrobou papučí, měla 10 stálých zaměstnanců a 40 domácích. Pracovní doba byla dvanáctihodinová. Před 1. světovou válkou přešla na strojovou výrobu a ve výrobě na jednoho dělníka a organizaci výrobního postupu stál podnik v čele obuvnických závodů v Rakousku-Uhersku. Ke konci války činila výroba 6.000 párů denně a pokrývala více než 50% potřeby vojenské obuvi v monarchii. V roce 1917 měla firma 4.100 zaměstnanců. V roce 1931 se firma změnila na akciovou společnost. Po tragické smrti Tomáše Baťy v roce 1932 firmu vedl Jan Antonín Baťa. I přes hospodářskou krizi měla firma dostatek kapitálu k další činnosti. Zřídila Zlínskou leteckou společnost, továrnu Fatra na výrobu plynových masek, na Slovensku zahájila výrobu umělých vláken a zakládala továrny v Německu, Anglii, Kanadě a USA. Před 2. sv. válkou odjel J. A. Baťa do exilu. V roce 1945 byl podnik podle Benešových znárodnovacích dekretů znárodněn, od roku 1949 nesl název Svit. V šedesátých letech vznikl národní podnik Svit. V sedmdesátých letech zaměstnávala firma přes 24 tisíc zaměstnanců a vyráběla ročně přes 55 milionů párů kvalitní obuvi. Ta se prodávala jak na trzích tehdejší RVHP, tak i do mnoha kapitalistických států. Po roce 1989 byl Svit rozdělen na několik menších samostatných podniků a jako mnoho jiných, slušně řečeno, vytunelován. V roce 2000 byl poslán do konkursu. V cizině má ovšem značka Baťa stále dobrou pověst díky mnoha firmám, které vybudovali potomci této zlínské rodiny.

ZUZANA MACUROVÁ,  
kronikářka obce, [alkronika@email.cz](mailto:alkronika@email.cz)

## Koncert v kostele je zážitek

Tradičně velkolepou hudební přehlídku nabídne ve dnech 3. – 28. září 2021 již 18. ročník Svatováclavského hudebního festivalu. Náš největší mezinárodní festival duchovní a tzv. staré hudby opět rozezná kostely celého Moravskoslezského kraje díky obdivuhodným 29 koncertům, z nichž 15 se bude konat v Ostravě.

Záříový hudební maraton bude zahájen 3. září v ostravské Katedrále Božského Spasitele, a to Rossiniho monumentální slavnostní mší provedenou Národním orchestrem Polského rozhlasu – NOSPR společně s Českým

filharmonickým sborem Brno a sólisty. Jedním z nejzajímavějších projektů bude provedení Dvořákova oratoria Svatá Ludmila na den přesně 1100 let od zavraždění světice (15. září) či závěrečný koncert věnovaný Stabat Mater Francise Poulence pod taktovkou francouzského dirigenta Philippa Bernolda. Těšit se můžete také na hudební pohazení v podobě barokních projektů v čele s ansámblu Collegium 1704, Collegium Marianum, Ensemble Inégal, francouzským Ensemble Castelnau či na koncerty italského kontraaltisty Filippa Mineccii. Komorní řadu obohatí recitál světoznámého pia-

nisty Federica Colliho, Bennewitzovo kvarteto s pianistou Martinem Kasíkem, či Motiečius&Kiminius – akordeonista spolu s virtuosem na litevský birbyne (u nás neznámý dechový lidový nástroj). Pestrý program zahrne i netradiční projekty, a to Bigbandovou elektroniku Cotatcha Orchestra s nominací na Cenu Anděl, koncertní verzi slavné Balady pro banditu s Jihočeskou filharmonií či vystoupení ukrajinského pravoslavného sboru Orpheus. Nechte se již nyní zlákat díky SHF YouTube kanálu nabitého záznamy koncertů a zajistěte si nejlepší vstupenky přes [www.shf.cz](http://www.shf.cz). (r)

# Alej u nádraží v Albrechticích

Až na třetí pokus nám pandemická situace dovolila splnit domluvený termín. Dne 8.4.2021 úspěšně a za dodržení všech aktuálních opatření proběhla výsadba aleje u vlakového nádraží v Albrechticích u Českého Těšína.

V prudkém a rozmáčeném svahu, který se stával pro nejednoho účastníka skluzavkou, jsme vysázeli celkem 10 jeřábů a 5 javorů babyk ke třem kúlům. Celkově jsme si výsadbu užili, navzdory průtržím silného sněžení, které doprovázely výsadbu po celé dopoledne. Až na závěr akce vysvitlo sluníčko, zahřálo nás a odměnilo tak za výborně odvedenou práci. Prostě pravé aprílové počasí.

Chtěl bych poděkovat společnosti



dm drogerie markt s.r.o, která výsadbu financovala. Velké díky také patří jejím zaměstnankyním, které odvedly úžas-

nou práci a nenechaly se odradit nepříznivými podmínkami.

Za Obec Albrechtice bych chtěl rov-

něž poděkovat dobrovolníkům a společnosti dm drogerie markt s.r.o, že i v tak těžké době nakonec financovala celou výsadbu a společně s organizací Sážíme stromy, z.ú., výsadbu zrealizovala. O předmětné stromy se nadále bude starat Obec Albrechtice, bude zajišťovat odbornou péči, zálivku, hnojení a ostatní úkony umožňující splnění závazku k následné péči o výsadbu.

VYSÁZENO VE SPOLUPRÁCI:



Za „Sážíme stromy, z.ú.“  
ONDŘEJ BUTORA

Za Obec Albrechtice  
LUKÁŠ JABLECKÝ

## Současnost minulosti



Na fotografii z 50. let XX. století pohled na křižovatku v centru obce směrem na západ na ulici Obecní. Aktuální snímek kopíruje dobový záběr.

# Zajímavosti o stromech v obci

V průběhu letošní zimy i jara jsme byli nedobrovolně zásadně omezeni v možnostech pohybu a cestování. A v období od 1.do 21.3. dokonce jen na prostor katastru naší obce, což je pouhých 12,5 km<sup>2</sup>. Mnozí z vás pravděpodobně častěji procházeli po všech koutech naší obce, a přestože tady asi nenajdeme žádné speciální turistické atraktivitu, přesto pozorným očím neunikly některé pozoruhodnosti. Určitě si někteří všimli, že v obci máme i krásné, mohutné a staré stromy.

Ale, které jsou největší nebo nejstarší? Co se týče velikosti různých druhů stromů, výšku lze poměrně jednoduše odhadnout, obvod kmene se měří ve výšce 130 cm nad zemí. Co se týče stáří, tak to je mnohem těžší. Jen výjimečně se dochoval nějaký zápis nebo svědectví o výsadbě konkrétního stromu. V kronice Albrechtic například existuje záznam o nařízení obecního úřadu z 29.1.1903, aby každý občan vysadil podél obecních cest, které vedou přes jejich pole, libovolné stromy na vlastní útraty. Bohužel není zaznamenáno, které ze současných stromů v obci pochází z této výsadby. Jedním z mála příkladů, kdy známe rok výsadby, je výsadba 4 kusů lip u ulice Stonavské západně od čp.1 u kříže v r. 1922. Největší z nich má nyní obvod 195 cm. Jiným příkladem je bříza bělokorá na ulici Na Záměstí u čp.187, která byla vysazena v r. 1928, nyní má obvod kmene 200 cm a výšku 25 m.

Jak se dá asi předpokládat, nejmohutnější stromy bývají duby. V obci se nachází několik mimořádných exemplářů. Ze známých výsadeb lze konstatovat, že například soliterně rostoucí dub může za 100 let dorůst v obvodu kmene i přes 250 cm a na výšku 20 m. Je zaznamenána výsadba 2 dubů u čp. 108 někdy kolem roku 1820. Oba duby mají nyní obvod kmene necelé 3 m. V minulosti se nacházel největší dub u usedlosti Anežky Štěpánové, čp. 17, který měl obvod kmene 550 cm. Uschnul v r. 1970.

V současné době máme největší duby na Pardubicích u usedlosti Latochy. Největší ze 4 stromů má obvod 627 cm a výšku přes 20 m, další má obvod 565 cm. Tři z nich jsou stáří minimálně několik set let. A obrazně třetí na bedně v naší obci, co se týče velikosti, je památný dub letní u Pamolu s obvodem 500 cm.

Zřejmě nejvyšším stromem v obci je topol černý v břehovém porostu řeky Stonávky, asi 300 m nad mostem Těšínské ulice. Strom dosahuje výšky přes 30 m.

Zvláštní postavení svou symbolikou k české státnosti má mezi stromy lípa, jako strom národní. Lípy jsou velmi citlivé na neodborně provedené ořezy. Zvláště v dospělosti se řezy velmi špatně zacelují a většinou bývají příčinou úhynu celého stromu, neboť ořez iniciuje často hnilobu kmene. To se stalo například v minulosti u dvou líp na hřbitově u dřevěného kostela. V případě rozvětvení jsou náchylné na rozlomení kmene. A co hůř, obzvláště soliterně rostoucí lípy jsou v posledních desetiletích ve velkém napadány jmelím, které stromy dramaticky decimuje. Největším stromem v obci je lípa malolistá za budovou obecního úřadu s obvodem kmene 460 cm.



**Největší dub v obci u Latochy.**

Již delší dobu postihuje kaštany jírovce nemoc, která způsobuje schnutí listů. Ve skutečnosti to není nemoc, ale je to požer housenek malého motýlka klíněnky jírovcové. Listy již v létě žloutnou a opadají. Je třeba říct, že to sice nemá za následek úhyn stromu, nicméně dochází k významnému oslabení. Největší jírovce v obci se nachází v kaštanové aleji na Důlském na hranici se Stonavou, kde je staré stromořadí s mohutnými exempláři, které dosahují v obvodu až 370 cm.

Jilmy jsou již dlouhodobě postiženy houbovitou nemocí grafiozou. Velký

úhyn byl zaznamenán zejména v 70. letech minulého století, což způsobilo vyhynutí téměř 90% populace jilmů nejen v Česku. V nedávné minulosti se nacházelo v Albrechticích několik velkých jilmů v lesíku nad areálem na Záměstí. Pokud bychom ovšem chtěli vidět mimořádný exemplář, tak se nachází v neďalekém Bukovci u Jablunkova. Je tam největší a patrně nejstarší jilm v Česku (obvod kmene přes 7 m).

A aby nebylo těch škůdců dost, někdy po roce 2010 se objevila zcela nová nemoc u jasanů, zvaná nekroza jasanu. Je to houba, která napadá dospělé stromy od kořenů, stromy postupně schnou a silnější vítr je pak snadno vyvrací. Stromy hynou v celém regionu Slezska a šíří se v celé střední Evropě. V obci se nachází mohutný jasan ztepilý na ulici K Vleku. Je to zatím zdravý strom a má obvod kmene 360 cm, výšku skoro 30 m.

Co se týče tvaru koruny, jedním z nehezčích stromů bývá borovice. Jedna moc pěkná roste docela nenápadně na mezi na Červenkách severně pod kótou 330 m. Má tvar přerostlé bonsaje s obvodem kmene 225 cm, výšku pouhých 12 m.

A nakonec zvláštnost tis červený. Strom původně rostoucí u nás volně v přírodě téměř vymizel a lze jej najít už zpravidla jen v parcích anebo v zahradách. Kdysi rostl velký tis přímo před obecním úřadem. Největší dva stromy v obci rostou u domu čp.187. Byly vysázeny v r. 1940 a mají obvod kmene 120 cm a výšku 8m. Ještě větší tis volně roste v Chotěbuzi v blízkosti bývalého zámku s obvodem kmene 175 cm a výškou přes 10 m.

V české a také slezské krajině má dlouhou tradici již od dob Marie Terezie výsadba stromořadí kolem cest. I v naší obci bychom mohli najít příklady. Zřejmě nejdelší, i když místy nesouvislé a nestejně stáří, je stromořadí podél původní historické cesty ze Stonavy přes centrum obce na Pacalůvku, dnes ulice Osvobození a Obecní. Je možné se domnívat, že alej byla založena v souvislosti s již zmíněným nařízením obecního úřadu z r. 1903. Z původní výsadby je zřejmě již jen několik stromů kolem bývalého statku Bělehradu podél ulice Obecní. Po 2. sv. válce byla vysazena jednostranná alej javorů klen a javorů mléčných v úseku od fotbalového hřiště k Chotěbuzce, kde najdeme i největší ex. javoru klen u obci s obvodem kmene 235 cm. ➤





Třešeň na Červenkách.

➤ Nejde popsat všechny zajímavosti o stromech v tak krátkém článku. Podrobný popisvíce jak 100 významných dřevin v obci je v kronice Albrechtic. Pokud jste si všimli při vašich toulkách po obci nějakého zajímavého anebo mimořádného stromu, dejte vědět. Zejména pokud by někdo měl historický záznam o výsadbě konkrétního stromu, bylo by zajímavé to zaznamenat pro budoucnost. A přivítali bychom také upozornění na velké a staré ovocné stromy, jako jsou jabloně, hrušně, třešně, které mají význam nejen estetický, ale často to jsou staré, již zapomenuté odrůdy ovoce zasluhující ochrany.

ČESLAV VALOŠEK



Dub na mezi na Pardubicích.

## Albrechtičtí včelaři na začátku sezóny

Žijeme ve zvláštní době a před nedávnem nepředstavitelná opatření omezující naši svobodu se stávají trvalou součástí našeho společenského života. V loňském roce jsme měli mít v našem spolku ČSV volby nového výboru, ovšem v období od loňského podzimu dosud, jsme se nebyli schopni sejít, a ne všechny věci lze uskutečnit on-line přes počítač. Tak doufáme, že se letos do konce roku situace vyvine tak, abychom se mohli opět setkávat.

Přestože jsme na prahu nové včelařské sezóny, chtěl bych se ještě vrátit k loňské. Připomenu, že loňský květen byl docela studený a deštivý, a tak první snůška medu byla slabší. Ovšem na přelomu června a července se mimořádně vyvedla snůška z kvetoucích lip. Kdo si udržel včelstva v síle například tím, že zabránil jejich rojení, tak se mohl těšit ze skutečně mimořádných výnosů medu. Med byl velmi světlý, takřka bílý a zůstal dlouho tekutý, krystalizovat začal až po Novém roce.

Ovšem v podletí a na podzim se nám opět opakovala situace z předchozího roku 2019, včelky nám hromadně hynuly, v naší obci se přes zimu ztratila téměř polovina včelstev. Koncem srpna po zakrmení, zejména však v průběhu září a října prostě včely z úlu zmiznou a včelstva jsou vyloupena nebo později zůstanou úly bez včel, ovšem s tím, že zimní cukerné zásoby zůstanou v úlech. A aby toho nebylo málo, tak některá slabá včelstva, která přežila do jara, byla napadena průjmovým onemocněním, které způsobuje parazit Nosema.

Znovu jsme mohli posoudit, že situace není všude stejná, máme příklady, že na sousedících stanovištích při provádění



identických opatření proti varoáze, na jednom včelstvu přežijí a na vedlejších v těsném sousedství včely uhynuly. Podobně tomu je nejen u nás na Slezsku, ale v mnoha regionech celého Česka i sousedních zemí.

Chmurný stav našeho včelařství obecně je nepochybně způsoben nadměrným používáním chemie v zemědělství a v lesnictví a také negativními změnami v krajině, devastací životního prostředí. V dostupné literatuře se uvádí, že příčinou úhynů jsou virózy aktivně přenášené roztočem varroa a asijskou formou nosematózy. Což v kombinaci s převčeleností v naší krajině způsobuje jednoduchý a rychlý přenos nemoci mezi jednotlivými stanovišti a následně úhyny. Je třeba zdůraznit, že nám hynou v přírodě nejen včely, ale díky nadměrnému užívání systémových pesticidů dramaticky ubylo nočních motýlů a všeobecně hmyzu, a na hmyz vázaných ptáků a dalších živočichů. Ztotožňuji se s názorem, že jak dochází k omezování biodiverzity, má to za následek i přímé ohrožení lidské existence.

To nás samozřejmě nenechává v klidu a mnozí členové našeho spolku se aktivně zapojují do akcí na ochranu životního prostředí. Jako spolek ČSV jsme se přihlásili jako účastník do správních řízení o kácení stromů. Po předloňské výsadbě ovocných stromků podél ulice Pardubicák a Vrbiny, která proběhla z iniciativy našeho spolku, bych chtěl také zmínit aktivitu přítele Marka Daňhela v rámci Spolku přátel Albrechtic, který v loňském roce zajistil výsadbu vzrostlých stromů zejména jírovců a dubů v rámci programu péče o krajinu a životní prostředí v obci. A přítel Marek Daňhel si zaslouží gratulaci ještě i za další počin, a to je za provozování 35 ha diverzifikovaného hospodářství, kde pěstuje různé plodiny, samozřejmě i s přínosem pro vylepšení včelí pastvy. Za tuto aktivitu dostal ocenění stříbrnou medaili v soutěži Pestrá krajina 2020.

Občas dostávám otázky, co může běžný občan udělat pro naše včelky. No, pokud bydlí v domku se zahradou, nebo má kousek políčka, tak může významně pomoci tím, že namísto monotónního zeleného trávníku nechá na zahradě vykvést nějaké květiny a případně vysadí ovocné stromy nebo keře.

A jaká bude letošní sezóna? Na odpověď je zatím příliš brzy. To, že jaro přichází pomalu a se zpožděním, samo o sobě nemusí být na škodu. Problém včelkám dělá v zásadě pouze dlouhé období studeného počasí, kdy nemohou vylétnout z úlu. Ale věříme, že nakonec počasí zpoždění dožene a včelky přinesou jako obvykle radost nám včelařům a bude i pro naše zákazníky, kteří si zvykli na kvalitní místní med přímo od včelaře.

ČESLAV VALOŠEK,  
předseda ZO ČSV

# Nebezpečí požárů v domácnostech aneb aby doma nehořelo

V domácnostech v současné době trávíme mnohem více času, než jsme možná byli zvyklí. Děti a studenti se místo v lavicích ve škole učí z prostoru svého pokoje a spousta lidí pracuje z domova. Často dochází k tomu, že se staráme o více věcí najednou, vaříme oběd a zároveň kontrolujeme výuku svých dětí, telefonujeme s kolegou, přebíháme z místnosti do místnosti aj. Přitom se nám může stát, že na něco zapomeneme. Vysoký počet požárů v objektech pro bydlení obecně souvisí mimo jiné i s tím, že se lidé cítí doma v bezpečí a podceňují drobné nehody, které mohou vést ke vzniku požáru. Argumenty typu „Bydlím tady 20 let a žádný požár jsem tu nezažil.“ a „Dělám to tak odjakživa a nikdy se mi nic nestalo.“, nejsou zárukou toho, že k požáru nemůže dojít. V domácnostech se nachází spousta předmětů, které obsahují hořlavé látky (pohovky, nábytek aj.) a velké množství elektrických spotřebičů (mobily, televize, počítače aj.), které mohou přispívat ke vzniku či šíření případného požáru.

Jedním z nejrizikovějších míst v naší domácnosti je kuchyň. Nachází se v ní velké množství zařízení a spotřebičů, jež běžně používáme, a které jsou potenciální příčinou vzniku požárů. Zejména pokud tato zařízení necháme bez dozoru či nedodržujeme bezpečnostní pokyny a návody. V žádném případě bychom neměli ponechávat bez dozoru vařící se jídlo na sporáku, toustovače, rychlovarné konvice, fritovací hrnce aj. a také umísťovat hořlavé předměty v blízkosti otevřeného ohně nebo horkého povrchu. Velké množství požárů v domácnostech souvisí právě s vařením, kdy často zapomeneme, že jsme na sporáku nechali vařit jídlo, a ponecháme kuchyň bez dozoru. To pak následně může vést ke vzniku požáru.

V dalších místnostech naší domácnosti (obývací pokoj, ložnice, dětský pokoj aj.) bychom neměli umísťovat zapálené svíčky na hořlavý poklad a nechávat je bez dozoru. Při kouření cigaret a odhazování nedopalků do odpadkových košů či jiných nádob dbejme na jejich dokonalé uhašení. Pozor bychom si měli dát rovněž na dodržování bezpečné vzdálenosti od lokálních tepelných spotřebičů, například při ustavování nábytku nebo sušení oděvů. Působením tepla může dojít k jejich vznícení.



Dalším místem, kde může také docházet ke vzniku požáru, jsou balkony a lodžie, zejména pokud jsou na nich skladovány hořlavé materiály. Mysleme na to, že balkon nebo lodžie není skladiště, a tento prostor není určen k odkládání nepotřebných věcí z naší domácnosti. Nedopalek, který může zabloudit na balkon či lodžii z patra nad vámi, nebo odpálená zábavní pyrotechnika, mohou způsobit požár.

## RADY PRO PŘEDCHÁZENÍ VZNIKU POŽÁRŮ:

- V případě, že začne na sporáku hořet hrnec, tak je potřeba vypnout sporák, resp. plotýnky a hrnec přikryjte pokličkou nebo navlhčenou utěrkou. Nikdy do hrnce nelijte vodu!
- Neponechávejte zápalky, zapalovače a svíčky v dosahu dětí.
- Před odchodem z domova nezapomeňte zkontrolovat, zda je vypnutý sporák a jsou zhasnutá světla, uhašené svíčky a

cigarety, a také zkontrolujte, zda neuniká někde plyn či voda.

- Preventivně se vyplatí pravidelně nechávat přezkontrolovat technický stav spotřebičů.
- Dodržujte pokyny a návody výrobce k použití spotřebičů a zařízení, zejména pokud se nepoužívají, tak je vypojte ze zásuvky.
- Pravidelně nechávejte zkontrolovat stav elektrických rozvodů a plynoinstalace v domácnosti příslušnou odborně způsobilou osobou.
- Neprovádět neodborné zásahy do elektroinstalace a plynoinstalace.
- Dodržujte zásady bezpečnosti práce při manipulaci s hořlavými kapalinami či jinými hořlavými látkami, při svařování, řezání a jiných činnostech.
- Pravidelně kontrolujte a čistěte spalinové cesty, resp. komíny (minimální intervaly jsou stanoveny ve vyhlášce č. 34/2016 Sb., o čištění, kontrole a revizi spalinové cesty). (r)





Evropská unie  
Evropský sociální fond  
Operační program Zaměstnanost



MAS  
POBESKYDÍ

Slezská diakonie

# PODPORA PEČUJÍCÍCH OSOB V POBESKYDÍ II



## PODPORA JE BEZPLATNÁ A JE URČENA

pečujícím osobám, které se věnují blízkému nepřetržitě NEBO kombinují péči s pracovním procesem a potřebují podporu

- v období po propuštění blízkého z nemocnice
- během již probíhající krátkodobé či dlouhodobé péče

## PODPORU ZAJIŠTŮJÍ

- odborný poradenský pracovník
- terénní pracovníci
- zdravotní sestra
- fyzioterapeut

## NABÍDKA PODPORY

- **informační a praktická pomoc v oblasti podpůrných mechanismů sociálního státu pro péči v domácnosti:** příspěvky, kompenzační pomůcky, efektivní nastavení využívání dostupných sociálních a zdravotních služeb, poradenství v oblasti zaměstnanosti
- **bezplatná zápujčka kompenzačních pomůcek na dobu tří měsíců** (elektrická polohovací postel, antidekubitní matrace, invalidní vozík, chodítka, vanička na mytí vlasů, toaletní křeslo, sedačka na vanu, polohovací pomůcky a další)
- **odborné sociální poradenství** pro pečující o blízké s poruchami paměti, příp. vyšetření paměti
- **zácvik v praktických dovednostech pro usnadnění péče:** ošetřování, polohování, aplikace injekcí, rehabilitace, škola zad, používání kompenzačních pomůcek apod.

- sdílení břemena péče ve svépomocné skupině
- setkání s odborníky, jako podpora fyzických a psychických sil pečujícího: psycholog, fyzioterapeut, odborník pro péči o osoby s poruchami paměti, pracovník Úřadu práce
- zastoupení v péči než pečující začne využívat formální sociální služby a dále během projektových aktivit

## ROZSAH PODPORY PRO 1 PEČUJÍCÍHO V DOMÁCNOSTI

- zdravotní sestra, max. 9 h
- fyzioterapeut, max. 9 h
- zaučení a zastoupení pečující osoby, max. 40 h
- odborné poradenství časově neomezeno

## MÍSTNÍ PŮSOBNOST PROJEKTU

**obce povodí Stonávky:** Dolní Tošanovice, Hnojník, Horní Tošanovice, Komorní Lhotka, Ropice, Řeka, Smilovice, Střítež, Třanovice, Vělopolí

**obce povodí Morávky:** Dobrá, Dobratice, Krásná, Morávka, Nižní Lhoty, Nošovice, Pražmo, Raškovice, Vojkovice, Vyšní Lhoty

**mikroregion obcí Žermanické a Těrlické přehrady:** Albrechtice, Bruzovice, Dolní Domaslavice, Horní Bludovice, Horní Domaslavice, Lučina, Pazderna, Soběšovice, Těrlicko, Žermanice

**města a obce povodí Ondřejnice:** Brušperk, Fryčovice, Hukvaldy, Kozlovice, Krmelín, Lhotka, Palkovice, Stará Ves nad Ondřejnicí, Staříč

**obce Chotěbuz, Horní Suchá, Staré Město a Stonava**

**BĚŽNÁ PROVOZNÍ DOBA PODPORY:** 7.00–15.00 h, individuálně dohodnutý čas mimo pracovní dobu možný

**SÍDLO PROJEKTU:** SEN centrum Třanovice 188, 739 53

**KONTAKT:** Bc. Magda Walach, DiS., odborný poradenský pracovník, koordinátor projektu,  
tel.: 739 392 024, E-mail: [podpora.pecujici@slezskadiakonie.cz](mailto:podpora.pecujici@slezskadiakonie.cz)

# Szkoła Podstawowa i Przedszkole z Polskim

## Zapisy do klasy pierwszej na rok szkolny 2021/2022

W terminie od 1. 4. do 22. 4. 2021 odbyły się zapisy do klasy pierwszej. Niestety z powodu obostrzeń epidemiologicznych przyszli pierwszoklasiści nie mogli przeżyć w sposób uroczysty tego dla nich ważnego dnia, ponieważ zapisy odbywały się bez udziału dzieci i ich rodziców. Jednak nauczyciele przygotowują dla poszczególnych adeptów na ucznia ciekawe zadania, dzięki którym dzieci przeżyją swoją pierwszą przygodę z nauką w szkole w najbliższym możliwym terminie. Do tegorocznych zapisów przyszła szóstka dzieci, z tego jeden uczeń z prośbą o odroczenie nauki o jeden szkolny rok. Piątka dzieci została przyjęta. W roku szkolnym 2021/2022 do naszej szkoły uczęszczać będzie 23 uczniów.

## Nauka online

Od 1 marca 2021 ponownie rozpoczęliśmy zdalne nauczanie. I tu by można zakończyć moje rozważanie na ten temat, przecież w mediach społecznościowych już wszystko było powiedziane czy to w sposób poważny, czy też żartobliwy (nawet obraźliwy). Jednak nie mogę sobie odpuścić tych kilka zdań na temat. Z mojego punktu widzenia nauka online przyniosła pewne korzyści, do których zaliczyć można z pewnością lepsze opanowanie przez wszystkich nauczycieli, rodziców i uczniów pracy na komputerach, komórkach, iPadach, czy innych cudach dzisiejszej techniki. Nauka online uzmysłowiła wszystkim uczestnikom, jak ważna jest prawdziwa szkoła i dobra współpraca nauczyciela z rodzicem. Pokazała także ogromne minusy. Jakie? Technika często „nawalała” i okrzyki dzieci oraz nauczycieli, że nie słychać głosu lub nie widać obrazu, a powiedzonka typu „Proszę pani mi się to siekło!”, „Ni-eee sły—ac, krrbr...”, „Hania wypadła”, już chyba na zawsze pozostaną w naszym języku.

I jak ma tu uczyć nauczyciel, i jak ma uczeń przyswajając choć odrobinę wiedzy?

Każdy z nas na swój sposób odbiera informacje płynące ze świata i w indywidualny sposób je przetwarza. To dla-

tego uczymy się w różny sposób. A nauka online? Klikanie, klikanie, klikanie, ewentualnie przesuwanie obrazków, zły dźwięk i z tego płynąca nerwowość, złość i zniechęcenie, a nawet frustracja po obu stronach monitora.

Z praktyki szkolnej wiemy, że uczniowie przyjmują wiedzę w różny sposób. Style uczenia się każdego człowieka mają związek z preferowanym zmysłem w zakresie odbierania i przetwarzania informacji płynących z otoczenia. Na tej podstawie wyłoniono słuchowców, wzrokowców, czuciowców i kinestetyków. Na czym więc dokładnie polegają poszczególne style uczenia się?

Wzrokowcy łatwo się dekoncentrują, jeśli wokół panuje nieład. Mówiąc - opisują. Najlepiej zapamiętują to, co zobaczą: w postaci tekstów, zdjęć, filmów, prezentacji, wykresów i innych materiałów graficznych. Lubią posługiwać się tabelkami, schematami, preferują pokazy, prezentacje. Nie przeszkadza im w nauce muzyka ani inne dźwięki.

Wzrokowcy lubią mieć w widocznych miejscach porozwieszane plansze, arkusze z informacjami, rysunkami. Działają na nich mapy myśli, schematy, wykresy, a także podkreślanie na kolorowo ważnych fragmentów tekstu. Pętelki, strzałki, notatki na marginesach książki, zapisywanie rzeczy, które są do zapamiętania, ramki, to dobry sposób na zapamiętywanie treści.

Słuchowcy, by opanować materiał, potrzebują bodźców słuchowych. To dlatego jeśli długo przebywają w ciszy, śpiewają sobie, nucą bądź gwizdzą. Lubią opowiadać, szybko uczą się ze słuchu, potrzebują wyjaśnień słownych. Szybko opanowują jakiś zakres materiału, głośno czytając bądź powtarzając to, co przeczytali. Słuchowców warto zachęcać do dzielenia się pomysłami, powtarzania materiału na głos, tłumaczenia, odpowiedzi na różne pytania (własnymi słowami).

Kinestetycy najlepiej i najszybciej uczą się, gdy coś robią. Ucząc się, szukają dodatkowych stymulacji, eksperymentują. Nudzą się podczas lekcji czy wykładów. Wówczas kołyszają się na krześle, rysują coś, wodzą wzrokiem, poruszają nogami. Potrzebują przerw i sposobności do poruszania się, szybko się uczą chodząc i mówiąc. Często używają słów opisujących działanie. Zapamiętują nowe treści poprzez zaangażowanie w aktywność ruchową. Do nauki zachęca ich działanie, a i wspóln-

zawodnictwo. Nauce kinestetyka często towarzyszy pstrykanie długopisem, czy trzymanie czegoś w dłoniach.

Dotykowcy często trzymają coś w rękach, bawią się włosami lub obracają przedmiotami – to pozwala im się skupić. Są wyczuleni na mimikę, gesty, język ciała i ton głosu, a bardziej niż słowa wychwytyją ich wydzwięk emocjonalny. Lubią opowiadać o przeżyciach, odnosić się do nich, stąd najszybciej zapamiętują treści działające na emocje. Najlepiej przyswajają informacje podawane w formie języka mówionego. Czuciowcy uczą się notując, szkicując bądź rysując. Najchętniej uczą się w grupie bądź z kimś. Dobrym sposobem jest zadawanie pytań i odpowiadanie na nie. W trakcie nauki czuciowcy potrzebują ciszy, hałas ich rozprasza.

Z tego wynika, aby uczyć się efektywnie, dobrze jest wykorzystać wiedzę o preferencjach zmysłowych. Więc wszyscy ogromnie się cieszymy z tego, iż dzieci powracają do szkoły, do kolektywów i razem z nami nauczycielami różnymi stylami uczenia się powędrują dalej przez rok szkolny.

JOLANTA KOŻUSZNIK,  
dyrektor szkoły

## Drzwi przedszkola już otwarte!

Chociaż początek marca zaskoczył nas zamknięciem przedszkola, cały czas byliśmy z dziećmi w kontakcie. Co tydzień wysyłałyśmy rodzicom email z propozycjami zabaw, piosenek, prac plastycznych czy kart pracy dla dzieci. Nagrywałyśmy dla dzieci krótkie filmiki edukacyjne związane z tematem danego tygodnia, żeby przynajmniej takim sposobem dzieci czuły się „jak w przedszkolu”.

Wszystkie dzieci (nie tylko te przedszkolne) pilnie pracowały w domu i wysyłały do nas efekty swojej pracy, które umieszczane były cotygodniowo na stronach facebookowych szkoły.

W ramach tematu „Poszukiwanie wiosny” dzieci szukały nie tylko jej pierwszych oznak, ale również kamieni, przygotowanych przez panie z przedszkola. Udało się odszukać wszystkich osiem kamyków z symbolem naszego przedszkola (biedronka) oraz obrazkiem wiosennym. Kamienie zostały ukryte w Olbrachcicach, w miejscach znanych dzieciom ze wspólnych przedszkolnych przechadzek. ➤

# Językiem Nauczania w Olbrachcicach

➤ Po Świątach Wielkanocnych przedszkole otworzyło swe drzwi, ale tylko dla najstarszych dzieci. Bardzo cieszyliśmy się z ich przyjścia. Między innymi opowiadaliśmy sobie ze starszakami o planetach i kosmosie. Dzieci postanowiły zamienić się w prawdziwych astronautów i same własnoręcznie skonstruowały olbrzymią raketę za pomocą systemu złączek Makedo, z którym starszacy nauczyli się pracować

w przedszkolu. Z okazji Dnia Ziemi posprzątałyśmy naszą okolicę. Z tematem tygodnia „Skarb przyjaźni“ było też duuuużo frajdy.

Dla reszty dzieci panie nauczycielki nadal wysyłały propozycje zabaw związanych z tym tematem, o którym właśnie starszaki w przedszkolu rozmawiały. Chcemy podziękować wszystkim rodzicom za wspaniałą współpracę, że podołali takiemu wyzwaniu. Pracowali

pilnie w domu z dziećmi i nadal wysyłały do nas prace swoich dzieci.

Za niedługo ten nietypowy czas będzie już za nami – wszystkie dzieci wracają do przedszkola! A my cieszymy się na następne miesiące spędzone razem na wspólnej zabawie, odkrywaniu świata wokół nas i poznawaniu nowych ciekawych rzeczy!

**Panie nauczycielki  
z przedszkola**

Usiądźcie wygodnie na krześle albo na podłodze.  
Teraz zamienimy się w bociany, które właśnie przylatują  
z ciepłych krajów.  
Najpierw musimy porządnie rozćwiczyć skrzydła,  
żeby wytrzymać tak dłuuuuugi lot!



# Rekapitulace minulého roku

Letošní sezóna pétanque začala stejně špatně jako minulý rok. Nemyslím tím samozřejmě dosažené výsledky, ale narážím na skutečnost, že k žádným výsledkům nemohlo dojít. Totální útlum amatérského sportu na základě vládních opatření proti koronavirovému viru se bohužel nevyhnul ani pétanque.

Je tedy prostor zavzpomínat na rok minulý. Sezóna to byla krátká, sahající (kromě pár zimních turnajů) od poloviny května do konce září. Zkrátka, dobrá třetina turnajů byla, ze známých důvodů, zrušena. Navzdory tomu se dá minulý rok při pohledu na výsledkové listiny označit za vydařený. Snad z důvodu méně možností jsme si dali záležet a zvýšili produktivitu „práce“. Dovolím se tentokrát nepostupovat při výčtu výsledků úplně chronologicky, ale uvedu postupně ty hráče PAK Albrechtice, kteří náš klub nejvíce zviditelnili.

Kamil Vajčovec a Jaroslav Ševčík: dá se říct, že na co sáhli, to je jim povedlo. Nejprestižnější bylo patrně 15.8.2020 vítězství v nově vzniklé kategorii Mistrovství České republiky 65+ dvojic (tj. hráčů, jejichž věk je od 65 let výše). Tu to výjimečnost pétanque jsem už v minulosti myslím zmiňoval, že jak stárne celková populace, přibývá i kvalitních hráčů v čím dál vyšší věkové kategorii. Tento fakt byl také důvodem vzniku nového mistrovství, kterého se minulý rok zúčastnilo rovných 20 týmů.



Na vítězné vlně se uvedená dvojice vezla i po zbytek roku, jako třeba 20.9.2020 u sousedů v Polsku, konkrétně v Gliwicích, nebo posléze, 3.10.2020, na Svatováclavském turnaji ve Staříči. Když se k tomu přidají ještě triumfy ze začátku roku v „soft pétanque“, nelze jejich rok 2020 označit jinak než povedený. Soft pétanque se konal 18. ledna 2020 v Albrechticích, turnaj Ozvěny v noci, a 8. února Všeohovický softák, pořádaný klubem z Valšovic. Stejně ještě dopadli i ve Staříčském poháru ve Staříči, 13. června 2020, kde rovněž nenalezli přemožitele.

Libor Polách: Je dalším hráčem, který uspěl na Mistrovství ČR, tentokrát v kategorii 55+ trojic (Krumstín, 1. srpna 2020). Bylo to krásné 3. místo, které mu pomohli vydobýt spoluhráči z jiných klubů: Pavel Bureš (HAPEK) a Jirí Ulmann (TOP Orlová).

Václav Valík, Vojtěch Žiak a Radomír Žiak: druhé místo na turnaji Orlovský Kahan, pořádaném 19. září 2020 blízkým klubem z Orlové.

Nejenom výše uvedení hráči klubu ještě posbírali několik 4. míst a další umístění v první desítce startovního pole.

## CO NÁS ČEKÁ LETOS (A SNAD NEMINE)

Jak už jsem v úvodu naznačil, letos ještě nebyl odehrán jediný turnaj. Většina byla bez náhrady zrušena, ty šťastnější byly odloženy na pozdější měsíce tohoto roku. Zrušení se týkalo i zimní přípravy v tělocvičně. Museli jsme zkrátka se

svých tradičních tréninkových dávek značně slevit. Otázkou je, jak se to projeví na hře, až budou turnaje konečně povoleny. Útěchou budiž fakt, že ostatní hráči a kluby měli stejné podmínky jako my, budou na tom tudíž, ohledně vzestupu či pádu výkonnosti, pravděpodobně stejně.

O tradiční jarní domácí turnaj, Beraní koule, který se měl konat 10.4. jsme bohužel přišli. Dle posledních zpráv se ale blýská na lepší časy a následující turnaj, který pořádáme, snad bude moci proběhnout relativně normálně. Jedná se o turnaj jednotlivců, Albrechtický kahan, plánovaný na 19.6.2021. Pokud současný trend rozvolňování vydrží, dá se říct, že časově je situace dosti podobná jako minulý rok. Jenom bych si přál, aby to za pár měsíců zase nedopadlo podobně jako minulý rok.

Z důvodu nepředvídatelné situace ohledně viru na začátku roku byly zrušeny, stejně jako vloni, všechny letošní turnaje kategorie Centrope. Jedná se o 6 prestižních mezinárodních turnajů konaných napříč střední Evropou včetně ČR.

Pozitivněji to, doufejme, dopadne v rámci olympijského parku v Brně, kde by po dobu odložené letní Olympiády měla mít své místo také propagace pétanque. Bude se jednat o exhibiční vystoupení nejlepších hráčů z naší republiky a samozřejmě možnost vyzkoušet si pod jejich vedením pétanque osobně zahrát.

Za PAK Albrechtice zdraví  
FRANTIŠEK FAJMON

# Informace z ministerstva kultury

Vážení občané obce Albrechtice, v dubnu jsme ukončili program Covid Kultura 3.1, ve kterém bylo podáno celkem 3 464 žádostí například od hudebníků, herců, malířů či spisovatelů. K poslednímu dubnu skončil také dotační program Covid Kultura 3.2 určený pro pracovníky z oblasti audiovizie (režiséři, herci, kameramani,...), ve kterém se ucházelo o dotaci 411 žadatelů.

Umělců ve Vašich řadách se skrývala opravdu spousta!

I když programy 3.1 a 3.2 skončily, dohodli jsme se s ministerstvem financí na možnosti zapojení se umělců do **Kompenzačního bonusu pro OSVČ, DPP, DPČ a společníky malých s.r.o.** – <https://1url.cz/XKJDi>.

Ve spolupráci s ministerstvem průmyslu a obchodu jsme také spustili

nový dotační titul **COVID-Kultura 3.3** pro nestátní organizace (spolky, OSVČ apod.), kteří podnikají v oblasti kultury – provozují hudební klub, výstavní síň, muzeum, pořádají či zajišťují hudební, hudebně dramatické, taneční či např. divadelní programy – <https://1url.cz/LK1Hj> (žádosti se podávají do 30. června).

(Pokračování na str. 16)

## Balíčky pro obnovení kulturního života 2021



Balíček	3	3	4	5	6	6
7denní incidence na 100 tisíc	100	75	75	50	25	15
Přibližně od	17. 5. 2021	24. 5. 2021	14. 6. 2021	1. 7. 2021	1. 8. 2021	1. 9. 2021
Maximální kapacita venku s potvrzením TNO	700*	1000*	2000*	5000	7000	bez omezení**
Maximální kapacita uvnitř s potvrzením TNO	NE	500*	1000*	2000	3000	bez omezení**
Počet sektorů	2	2	2	2	2	**
Kapacita	venku 50% uvnitř 50%	venku 50% uvnitř 50%	venku bez omezení uvnitř 50%	venku bez omezení uvnitř 75%	venku bez omezení uvnitř 80%	bez omezení** uvnitř 80%
Ochrana dýchacích cest podle platných mimořádných opatření, k ochraně použit respirátor	ANO	ANO	ANO	podle platných mim. opatření	podle platných mim. opatření	podle platných mim. opatření
Evidence návštěvníků (e-mailové adresy)	ANO	ANO	ANO	NE	NE	NE
Konzumace podle pravidel předzahrádek a vnitřních prostor stravovacích zařízení	NE	podle provozu strav. služeb	podle provozu strav. služeb	podle provozu strav. služeb	podle provozu strav. služeb	podle provozu strav. služeb
Muzea, galerie, památky	1 osoba na 15 m <sup>2</sup>	podle maloobchodu a služeb	podle maloobchodu a služeb	podle maloobchodu a služeb	podle maloobchodu a služeb	podle maloobchodu a služeb

### OPATŘENÍ V RÁMCI POŘÁDÁNÍ KULTURNÍCH AKCÍ:

Podmínka přechodu k vyšším číslům návštěvníků pouze v případě dosažení požadované 7denní incidence. V případě zhoršení epidemiologické situac další kroky v rozvolňování zastaveny a opatření budou závislá na aktuálním vývoji epidemiologické situace.

- **TNO** = návštěvníci musí splnit jednu ze tří podmínek (Covid pass, popř. písemné potvrzení):
  - 14 dní od ukončeného očkování
  - Do 90 dní od proděláním onemocnění COVID 19
  - Negativní POC antigenní test ne starší 72 hod nebo negativní PCR test ne starší 7 dní, u dětí do 6 let není testování požadováno
- K ochraně dýchacích cest respirátor (součást vstupenky nebo nabídka zakoupení u vstupu), ochrana dýchacích cest podle mimořádných opatření
- balíček 3 – venku i uvnitř pouze usazení diváci  
balíček 4 a 5 – venku stání s plochou minimálně 4 m<sup>2</sup> na 1 osobu, uvnitř pouze usazení diváci  
balíček 6 (srpen) – venku stání s plochou minimálně 2 m<sup>2</sup> na 1 osobu, uvnitř pouze usazení diváci
- Konzumace podle pravidel předzahrádek a vnitřních prostor stravovacích zařízení
- \* Nahlášení akce COOVZ
- \*\* Možná omezení na lokální úrovni podle vývoje epidemiologické situace
- Management front - opatření proti tvoření front a shlukování osob (při vstupu a východu, u šaten, v prostoru před pódium nebo jevištěm, apod.).
- Sektory mají vlastní vstup, šatnu, hygienické zázemí, občerstvení (je-li umožněno)
- Dezinfekční prostředek na ruce k dispozici u vstupu a v prostorách akce
- Ve vnitřním prostoru zajištění maximální možné cirkulace vzduchu s nasáváním venkovního vzduchu (větrání nebo klimatizace) bez recirkulace vzduchu v objektu
- Dodržet vzdálenost 2 m mezi okrajem jeviště a prostorem pro návštěvníky
- Balíček 3 a 4 - kontrola zdravotního stavu na vstupu s měřením teploty
- Maximální kapacita sektoru vždy odpovídá polovině maximálního povoleného počtu osob

Pozn. Za vnější prostor se považuje ten, kde dochází k neomezenému proudění vzduchu (prostor nemá ze 75% obvodové stěny nebo překážky do výše min. 2,5 m)

**(Pokračování ze str. 15)**

Žadatelé z předchozích výzev mohou kombinovat předešlé žádosti s nově vyhlášeným programem.

Ministr kultury Lubomír Zaorálek se svým týmem usilovně pracuje na plánu rozvolňování opatření v kultuře a podmín-

MINISTERSTVO PRŮMYSLU A OBCHODU  
MINISTERSTVO KULTURY

Pořadatelé kulturních akcí  
Muzea  
Hudební kluby  
Výstavní síně  
Galerie  
...  
Žadosti je možné podávat do 30. června

**COVID Kultura 3.3**  
<https://1url.cz/LK1Hj>

f vzientek.jiri

kách, za kterých se budou moci kulturně-společenské akce uskutečňovat. Situace se mění každý týden, a my děláme vše proto, aby se kultura dostala brzy k Vám! Držte nám, prosím, palce!

**Pokud byste měli zájem o více informací, nejen k dotačním titulům, určitě se na mě obraťte – jiri.vzientek@mkcr.cz či sledujte můj FB @vzientek.jiri. Jsem Vám připraven pomoci.**

S úctou **JIRÍ VZIENTEK**,  
náměstek ministra kultury

**AUTOSLUŽBY  
KRÁL**

Orlovská 386/5a  
735 64 Havířov-Dolní Suchá  
[www.autoslužbykral.cz](http://www.autoslužbykral.cz)

+420 603 535 852  
+420 596 828 639  
info@autoslužbykral.cz

*Pohřební služba ARON*

Havířov-Město,  
ul. Národní třída 1541/14a

**DRŽITEL ZNAKU KVALITY**

nepřetržitý provoz  
tel. 737 238 105, 737 238 106, 596 815 131  
[www.pohrebnisluzbahavirov.cz](http://www.pohrebnisluzbahavirov.cz)  
20 let poskytujeme pohřební a hřbitovní služby

**POHŘEBNÍ SLUŽBA  
MARIE MEJSTRÍKOVÁ**

**NONSTOP** ☎

**596 811 231, 725 108 646, 602 544 149**

Převozy zesnulých nepřetržitě, sjednání pohřbu včetně víkendu a svátku  
Taxi ke sjednání pohřbu pro Havířov a okolí **ZDARMA**  
Havířov-Město, Na nábreží 61, [www.pohrebnisluzba-mejstrikova.cz](http://www.pohrebnisluzba-mejstrikova.cz)  
NAŠE DLOUHOLETÉ ZKUŠENOSTI  
NÁS ZAVAZUJÍ POMOCI VÁM V NEJTĚŽŠÍCH CHVÍLÍCH.

*Kancelaria Adwokacka  
Mgr. Alicja Kellerberg Klimeš, LL.M.  
i Mgr. Sylwia Niemiec*

**Zawiadomienie o nowym  
adresie Kancelarii**

Szanowni Klienci i Partnerzy Handlowi,  
zawiadamiamy, że od **03.05.2021 r.**  
przenosimy naszą siedzibę do biurowca  
w bliskości budynku sądu powiatowego  
w Hawierzowie i serdecznie zapraszamy Was  
do Kancelarii Adwokackiej pod adresem:

Tajovského 1660/2c  
736 01 Havířov-Podlesí

**A H Advokáti Havířov**

[www.advokati-havirov.cz](http://www.advokati-havirov.cz)

**Uzávěrka příštího čísla Albrechtických listů: 7. 9. 2021 do 13.00 hodin**

Albrechtické listy – periodický tisk územního samosprávného celku • vychází zpravidla 4x ročně • vydává Obec Albrechtice, Obecní 186, 735 43 Albrechtice, IČ: 00297429 • Ev.č. MK ČR E 12153 • Redakční rada: Ing. Jindřich Feber, Mgr. et Mgr. Jan Siostrzonek, MUDr. Stanislav Kowalski, Ing. arch. Petr Kalina, Juraj Legindi, Zuzana Macurová • Redakce si vyhrazuje právo na redakční úpravy příspěvků (krácení a gramatické korektury). Názory dopisovatelů nemusejí odpovídat mínění redakce • Příspěvky a inzerce: Obecní úřad Albrechtice, Obecní 186, 735 43 Albrechtice, e-mail: socialni@obecalbrechtice.cz, tel.: 596 428 448 kl. 18 • vydáváno pro Obec Albrechtice zdarma • Grafická úprava: BcA. Marek Santarius • Tiskárna: Oldřich Harok, Šenov.